興安の勇者 オロチヨン族近狀
古代さながらの物々交換

黒河上流、黒龍江沿岸地方に一發の單銃に生活の一切をかけて嶺から嶺へ轉々として住居を移し原始的なその日その日を送つてゐる現在呼瑪爾河上流固其固河流域に散在狩獵を業とする滅びゆくオロチヨン族の近況に就て當地警務廳の調査したる處に依ると、現在の人口僅かに二百十三名にして彼等は日常粟、馬鈴薯、獐肉等を食し樹木及び毛皮類にて天幕式の貧弱な小屋を建てゝ起居し佐領（所謂旗長）の居住地に商務會を設け佐領倫吉善を會長として粟、馬鈴薯、麥粉類、煙草、酒等を販賣し狩獵にて獲たる毛皮其他と物々交換を行つてゐる

◇……◇

狩獵獸類の主なるものは熊、狼、獐、狐、栗鼠、鹿等で昨年の如きは僅かに熊七頭（一頭の價格五十圓）狼十頭（一頭十五圓）獐三十頭（一頭一圓）狐六四（一四十五圓）栗鼠二千四（一四一圓）鹿四頭であり、目下頗る不振の狀態にある、佐領倫吉善氏は全員を指揮して居るが毎年二回根據地に全オロチヨン民族の集合を爲し專ら生活方法に關して種々協議するが本年は五月に開催した、其の結果を聞くに「今後吾々は狩獵のみを以ては到底生活する事が出來ないから滿洲國政府の物質的助力を受けて生活の安定を計らなければならない特に滿洲國建設せられ王道の光が吾々の上に輝いてゐる以上吾々は一日も早く此の苦境から脫出せん事を歎願し救濟を待つの外なし云々」と生活苦を訴へてゐる

◇……◇

彼等の組織は庫瑪爾路オロチヨン正藍旗第一佐のみであつて佐領一名、副佐領一名、領催四名、甲兵五十九名あり、銃器は現在六十八挺、馬百五十頭を所持してゐるが狩獵に出るものは僅か三十名に過ぎない、元來オロチヨン族は無智蒙昧であつて迷信觀念强く天地神、山神、狐神、馬神を祭つて居り、日夕之等の諸神を拜し若し一度彼等が罹病すれば之等の神に終日全快を祈つてゐる、彼等は他族に比して夫婦親子の情愛厚く、特に子を愛する事は日本人に劣らず一致團結心に富み概ね一夫一婦主義である、言語は純粹なる滿洲語を用ひてゐるが中には露語を能くする者あり、一般に獐の毛皮を着用し飲酒を好み一度先祖の話になると淸朝時代の皇族は我等の先祖なりと誇張してゐる

海の外から

自室の昆虫藝術を 五十坪の壁に表現

世界的昆虫學者、フランスのユーゼヌルム一氏は過去三ケ年に亘り世界から各種の蝶を蒐集して來たが今度自分の研究所約五十坪の壁全部に鱗翅を一々貼合せて昆虫藝術の殿堂を造らうと目下準備中である

世界最大の巨船 今秋進水式を擧行

一時建造行悩みとなつてゐた世界最大の巨船、英國の五三四號は此の程、グラスゴーで建造に着手され、愈々進水の運びに至ることになつた同船竣工の暁には七萬三千トンの雄姿を海に巨城の如く現はすことであらうと

新型婦人服 ナント男性化
胸から上は三角形

今秋の婦人服に現れようとしてゐる最大の變化はスタイルであります、大体形は上が三角形で、肩がピンと突つ張つて胸のあたりに向つて急に狹り胸のあたりから肉体の線にそうて、膝のあたりまでほゞ直線で下つて、膝から下が心持開いたのが

＝特徴＝ 西洋風の例を引いて見れば、カクテル、グラスといつた樣な形です、裁斷家達は或る場合には、肩の縫目を袖の分にまで食ひこませて迄も肩幅を廣く見せるものとして居り、又場合によつては肩の兩端をピンと上にそらせて、イカリ肩の效果を出す傾向をもつてゐます、又肩になるべく角張つて見える毛皮やケープを豐富につけるのもやはりそのためです、次に目立つのはすべての部分に三角、四角、ダイヤモンドの形などのいはゆる幾何學的な線を出來るだけ多く用ひて婦人服男性化に力を添へてゐます首の切り込みに

＝三角＝ 四角、又はダイヤモンド、カットと云つて五角形に切り込むのなどは、その代表的のものでせう

皆樣の藥局 健康第一 國際藥局 廣場 電ゴミクイ五三九五番 和洋藥と御化粧品 日本橋

(1) ヨーシ、キカイハイマダ。ニッポンタロウハ、タコニユウドウニ、ツカマエラレナガラ、イキナリモリヂ、ソノ、シトダルノヤウナ、アタマノマンナカヘ、ツキタテヌ。ウアア、イタイ〳〵、コレハユダンシテ、シクヂッタゾ……。

(2) タコニユウドウハ、クルシミニ、八チホンノアシヂ、フリタテ、、オホアバレニアバレタガ、ヤガテチカラモツキテ、シンデシマツタ。ニツポンタロウハ、ヤツトムネナデオロシタ。オモイノホカホネヲオラセタガ、モウコウナレバアンシンダ。

映画と演藝

長春座は來る二十七八の兩日晝夜、晝は午後一時から夜は同六時から、浪曲と劍劇の桂憲一郎一派が開演する料金は大人一圓均一、軍人學生五十錢小人二十錢で、おもしろい芝居を見せるさうである、因に主なる登場者は

△市川花三郎△市川光之助△伊藤勝丸△阪東巳之吉△桂憲次△桂義夫△片岡延昇△中村翫五郎△中村翫之輔△中村歌蝶△中村時次△山村昇△小島三郎△嵐瑠笑△都德左衛門〇子役△市川ミエ子△都サカエ〇女優△市川三花枝△山ノ井政子△菊地君子△河田千代子〇太夫△浪花亭義丸△東洋軒若千代

ラジオ欄

二十六日（日曜）新京 放送番組

節 六、〇〇 ラヂオ體操（東京より）ラヂオ體操（滿語）
同 六、二〇 ラヂオ體操（滿語）
同 五、三〇 子供の時間（名古屋より） ラデオスケッチ 岐阜縣養老郡養老の瀧より中繼 養老の瀧 岐阜童話研究會 岐阜縣養老郡高田小學校兒童
同 一〇、五九 時報
同 一一、五〇 講演（滿語） レコード
後 一一、二〇 講演（全日滿中繼）大連より 外蒙古の秘密境を語る 布利秋
：晝間十分間演藝：
◉第一部◉
〇、二〇 歌謠曲（東京より） 久保田正利 伴奏 東京サロンオーケストラ
一、赤城の子守唄 佐藤惣之助作詞 加藤しのぶ作曲
二、ふるさとの異人館 山崎小一郎作詞 原野爲二作曲
同 〇、三〇 琵琶（東京より） 原田種子
同 〇、四〇 聲帶模寫（東京より） 友部欣四郎
同 〇、五〇 歌謠曲（東京より） 大杉榮三 伴奏 東京サロンオーケストラ
吹き寄せ
一、涙の子守唄 佐伯孝夫作詞 加藤しのぶ作曲
二、ふるさとの異人館 山崎小一郎作詞 原野爲二作曲
三、空は青いぞ 西條八十作詞 佐々木俊一作曲
同 一、〇〇 清元（東京より）
道行思案餘（おはん） 淨瑠璃 瀧田禮子 三味線 淸元延千登次
同 一、一〇 歌謠曲（東京より） 岡崎二郎 伴奏 東京サロンオーケストラ
一、熊祭 沖遙平作詞 山田榮一作曲
二、花のパラソル 佐伯孝夫作詞 加藤しのぶ作曲
三、河原鳩なら 島田啓也作詞 佐々木俊一作曲
〇第二部〇
一、二五 尺八俗曲（名古屋より） 獨奏 加藤溪水
一、野崎村（段切れ）
二、大津繪
三、大阪音頭
四、赤城の小守唄
五、中京小唄
同 一、三五 歌謠曲（大阪より） 阿部幸次 管絃伴奏
一、晝の夢 高安月郊作詞 梁田貞作曲
二、漁唄 藤田健次作詞 小松平五郎作曲
三、音戸の瀨戸 日本歌謠 近衛秀麿編曲
同 一、五〇 ニュース（滿語）
同 二、〇〇 演藝（滿語） 東郡仙 王芳
同 二、五〇 經濟市況（東京より）
同 ニュース 五、〇〇 子供の時間
同 五、三〇 演藝（鮮語）
同 六、〇〇 ニュース（東京より）
同 六、二〇 ニュース
同 七、〇〇 氣象通報、番組豫告
同 七、〇〇 常磐津（東京より） 常磐津 松尾太夫 社中
同 七、二五 講談（東京より） 大島伯鶴
同 七、五五 舞臺劇（東京より） 尾上菊五郎一座
同 八、三〇 時報 ニュース（東京より）
九、〇〇 滿洲舊劇 民衆戲院より中繼

二十七日（月曜）新京 放送番組

節 六、〇〇 ラヂオ體操（東京より）
同 六、二〇 ラヂオ體操（滿語）
同 六、四〇 滿語講座 講師 高宮盛逸
同 七、〇〇 日語講座 講師 植松金枝
同 七、二〇 ニュース（日語）
同 八、〇五 經濟市況（東京より）
同 一〇、四〇 經濟市況（東京より）
同 一〇、五九 時報 レコード（滿語）
同 一一、三〇 ニュース（滿語）
同 一一、四〇 ニュース（滿語）
後 〇、〇五 經濟市況（東京より） 經濟市況（奉天より）
同 〇、三〇 演藝 レコード（滿語）
同 一、〇〇 演藝（滿語） 大觀樓 美鈴
同 二、〇〇 日用品値段（滿語）
同 二、四五 ニュース（日語）
同 三、二〇 ニュース（日滿語）
同 三、三〇 經濟市況（奉天より）
同 四、〇〇 官廳ニュース（滿語）
同 四、三〇 ニュース（滿語）
同 四、四〇 ニュース（鮮語）
同 四、五〇 ニュース（英語）
同 五、〇〇 子供の時間（哈爾賓より）
同 五、三〇 時事解說（滿語）
同 五、五五 氣象通報 番組豫告（滿語）
同 六、〇〇 ニュース（東京より）
少年少女の夕
同 六、三〇 音樂（東京より）
同 六、五〇 童話劇（大阪より） エミイルと少年探偵團
同 七、三〇 家庭の時間（東京より） 德川夢聲 にはとり座 伴奏指揮 福田宗吉
同 八、〇〇 未定
同 八、三〇 時報
同 八、四五 ニュース ニュース（東京より）
同 九、〇〇 演藝（滿語） 艷春院 金香 氣象通報 番組豫告
同 九、三〇 講演（滿語） ニュース（滿語） 度量衡概要 實業部權度局 馬士鶴

ラヂオの御用は 東京無線 電四九二〇番

銅版 凸版 北澤製版所 新京曙町四ノ九

市川春代の初戀

「一春坊」でとはる朗かな彼女に、こんな哀しい話があるとは御存じない方が多からう、日の出九月號「市川春代明暗物語」はファン必讀のものだ

日本の聖火
生田葵 作　（挿畫 上島鉄）

一九一 破牢 （三）

「龍吐水だ、水だ」

火を消し止めやうとして水を呼ぶ聲に交つて左往、右往に馳廻る足音。火が呼ぶ風がごうつとばかりすさまじく吹いて來て、吉兵衞達が蹲む倉の檐で小さい旋風さへ作つて居た。

「もうよからう。水を運ぶやうなふうつきに見せかけて、中の牢獄の前へあつまれ、中の牢獄に森村様がお出でになるんだから」

吉兵衞は、けげしく下知を下した。そのせつ那に爲五郎がまた引返して來ると、

「親分、首尾よく鍵を盜み出して中の牢獄の戶口の錠を明ましたお早く」

あたりのさう〳〵しい物音で、誰れにも聞かれるうれひがないので爲五郎は可なり、大きな聲で叫んだ。

その聲の終らぬ中に、吉兵衞の身体は中の牢獄を目がけて駈け出した。火は大きくひろがつて行くばかりであつた。

それであるのに牢獄内の物見やぐらからさへ半鐘の音がしなかつた。それほど牢獄附きの役人はあわて切つて居て、やつと龍吐水を一臺、火の手が內部まで廻つて居る假白洲の前に引出したばかりであつた。

「水だ。水だ」

役人達は聲をからして怒鳴と叫んで居た。

假白洲傍の庭にある井戶に小者か四人ほど取附き、つるべ繩を手ぐつて水を汲み出して居た。

掃除きの役所から、大切な記錄箱や帳簿箱をはこび出す人數が見られたが、平生は滅多に開かれない其處此處とくぎられた庭へとなくぐり戶は、何處も彼處も明放たれて居た。

さうした中を役所法被を着込んだ吉兵衞はじめ幸太郎や配下の若者は、先に立つて走る間者の爲五郎の後に付つて、まつしぐらに中の牢獄へと近寄つて行つたのであつたが、燃え盛る焔であたりは眞晝のやうに明るかつた。

眞先に中の牢獄の出入口にかゝつたのは幸太郎であつた。

爲五郎が既に錠を外して置いたと云つたので、いきなり戶口に手をかけて開けやうとしたが、どうしたものか、開かなかつた。

「やあ、錠が外してない。錠が下りて居る」

焔の明りにすかして其處の扉に錠のおりてゐるのを見定めて爲五郎が叫んだ。

「ぢやしかたがない、石をひろつて叩きこはせ」

吉兵衞がけげしく命令した。配下の若者は直ぐ其邊にころがつて居た丸石をみつけ、それを二人がかりでだきあげて、岩丈な錠にぶちつけてこはしはじめた。

「あつしや確かに明て置きましたのに、どうしたこつた」

爲五郎はいひわけしながら、錠のこはしに手を貸した。

「こら〳〵上役人のおさしづがあるまで御牢獄を開けるおやない。火が此處へまはつて來るまでまだ間があるわ」

牢獄の隣から二人の役人が姿をみせてしかりつけた。

見るとその手に牢獄の鍵を手にして居た。

爲五郎はさつき牢獄の鍵を開けると、もつて走るには重たかつたので、其處へ打すてゝ、吉兵衞の許へしらして行つたのであるが、それがみまはりに來た此の役人二人にひろひあげられて、再び錠をおろされたのを知つた。自己の心の油斷から親分や仲間に手數をかけたと思ふ慚愧の念は、その役人へ言譯を云はず飛びかゝつて、手にして居る鍵を奪ひ取つた。

中央公論

【本日發賣 定價八十錢】

（全知識階級へ果然問題を投じた九月號の偉容を見よ）

戰爭と銀行 有澤廣巳（インフレは戰爭と銀行と、の契機と財界崩壊は何處に潛んでゐるか？）

ヒットラー政權の確立へ 向坂逸郎
米國インフレ政策の歸趨…荒木光太郎
ブラット海將の五・三・三率を駁す 伊藤正德
滿洲・二位一體論（滿洲政治機構への根本的批判） 嘉治隆一
日米親善の軌道 齋藤博
司法制度刷新論 末川博
岡田內閣の使命 美濃部達吉
日本に來たりて 周作人
自然兒モリエルに就いて 辰野隆

農村救濟は絕望？
□農村恐慌と「歷史の辨證法」 河西太一郎
□農村の現狀は斯く悲慘だ 小岩井淨
□飢餓線上を彷徨する農村 望月敏枝

わが級友漱石と美妙齋 水野錬太郎
松崎天民華やかなりし頃 長谷川伸 村松梢風
鬼檢事列傳（名にし負ふ鬼檢事を俎上にのせて興味深） 中野澄男
蘭領印度大畫報 桑港ゼネストの全景畫報
桑港總罷業の批判…山川均
床次竹二郎論 馬場恒吾
動く合衆國現政局解剖 在米 大山郁夫
中歐の危機とイタリー 松島肇（懊惱を抱いて危機に瀕してゐる中歐の實情を新駐伊松島大使懐心に縷述）
科學・宗教・圍棋…安永一
◉躍進水泳日本の展望…木村象雷
共産軍の頽勢と蔣介石の獨裁強化 波多野乾一
吉右衛門藝談…中村吉右衛門 ～街の人物評論
★天界の現象と天文の應用…早乙女清房 ◎續屍體の感觸…森於菟

訪米印象記 近衛文麿（叡智玲瓏、冷徹鋭利の眼底に映じた米國の如き近衛公の印象報告こそは、これ政界財界への一大投石。）

★多摩陵詣（和歌）…川田順
◉トオキイ監督の苦悶…伊丹万作
藤棚の蔭から…吉村冬彦
女子生活權の問題…川崎なつ
法律の身の上相談 末弘嚴太郎
搔痒記 內田百閒
日記 横光利一
夏日戲書 大森義太郎
工場地帶を歩く 德永直
小說 陳腐なる浮世 正宗白鳥
小說 りべるて座 井伏鱒二
小說 色ざんげ 宇野千代
戲曲 好晴 久保田万太郎

第二次世界戰爭か
（戰爭の危機感は日毎に濃い。短銃一發、よく火藥を動る？）
★世界の癌・中歐 堀眞琴
★風雲を孕む獨墺關係 益田豐彦

讀切長篇探偵小說 石榴 江戸川乱歩
（巨匠江戸川氏は曰ぶ、これまでの諸作はこの本格探偵ものを書くための過程的試作で、石榴こそ私の快心の作だと。實に斯怪奇殺人事件の描破は探偵物の極地だ）

東京丸ビル 中央公論社 振替東京二三四

爽涼の燈下に繙くべき名著
大悲劇名作全集 一冊一円
明治文壇に雙立する八大文豪が、とりどりに奏づる人生の悲愴交響曲。生活、愛戀、夫婦、家庭の明暗哀傷譜。本全集こそは貴下が新涼の燈下に親しむべき無聲の名曲である。
第一回配本 魔風戀風 ～近日配本 第二回 金色夜叉

御挨拶

謹啓 嚴暑之折柄御尊堂愈々御多祥之段奉慶賀候
陳者弊店儀從來 奉天取引所錢鈔取引人 滿洲取引所株式取引人 として、顧客各位に對し些の過失なく營業を繼續日々堅實に發展致居候は偏に皆樣方の御後援御護の賜と深く肝銘感謝の至りに不堪次第に有之候然る處今回當地各位の御推めにより支店を新設致し一般長期短期現物の清算取引並に銀賣買を開始し漸時發展の途上にある、日滿經濟機構のバロメーターたる投資證券騰落の原因を深く研究し其の政治たると世界的材料たると金融事情たるとの見解を調査し逸速く顧客の利加殖を擁護なす可き仲買人たるの使命を自覺して、內地との連絡に依り各種の調査部を完備致し何時にても充分御滿足を得る取引振の自信を得申候間何卒本店同樣御利用御勝算あらん事を偏に懇願致候
先は略儀乍ら紙上に御挨拶迄如斯に御座候

新規取引御希望の方に

●營業案內、株式日報、國幣月報贈呈有價證券並に銀賣買に關する御質問は御遠慮なく弊店宛御照會願ひます特に有價證券に關する金融日歩三錢精々御利用願ひます

株式會社 滿洲取引所株式取引員 奉天取引所錢鈔取引員
大和銀號
新京支店 吉野町四丁目 長電話五八一〇番 振替大連四三九三番

本店 奉天加茂町七番地 長電話四三八四、五二三六番 滿電話三二二八、市專用八番 受信略號ホウテンカブヤマト 發信略號（ヤ）又ハ（ヤマト） 振替奉天二五三八番

出張所 鞍山元町貳丁目二十四 長電話四七番
鐵嶺松島町十番地 長電話三七八番
遼陽昭和通り局前 長電話七八番

急性腸カタル、幼兒消化不良

平素、胃腸の弱い人は夏になるとよくお腹をこはして下痢する、――急性腸カタルがそれです。又、弱い乳兒だと便の回數が多くなり、綠便粘便を洩しますが、乳幼兒の消化不良は大人の胃腸疾患とは違ひ、全身に亘る複雜な病氣であつて醫學上これを乳兒榮養障碍と呼び、なか〳〵手當の面倒なものとされてゐます。ところが「錠劑わかもと」が、複雜な原因から起る乳兒消化不良及び一般腸カタルの治癒を助けて下痢、粘便、綠便を正便に復する顯著な作用、快適な腹工合に至つては格別なるものがあり、更に「錠劑わかもと」が弱い胃腸を組織から丈夫にし、且つ腸カタルで絕食してゐる塲合でも、豐富な榮養素を補給して衰弱を豫防する效果は單なる整腸、健胃劑と大きな懸隔のある處であります。

結核患者の食慾不振と倦怠感に

錠劑わかもと」中の多種活性酵素とアミノ酸、ヴイタミン等の綜合作用によつて發揮される細胞原形質賦活作用（Protoplasma aktivierung）こそは本劑の一大特質であつて結核患者の賞用する所以は玆にあります。

――「錠劑わかもと」を服用して、身體に天賦の治癒能力を昂め、結核菌毒素に原因する患者特有の食慾不振と發熱から共に救はれるのは主として述上の特質によるものであります。

小壯者で、何の原因もなく身體がだるく、僅かな動作にも疲勞を感じ、又は肩が凝つたりするのは結核初期に多くみる症狀の一つでありますが、かゝる症候の現れた初期に早くから「錠劑わかもと」を服用すれば、疲勞感を解消して、食慾を亢進し、大事に至らず治癒を早めます。

麻痺性、浮腫性、乳兒、姙娠脚氣

神經系を冒す麻痺脚氣、心臟、腎臟の働きを害して浮腫を起す腫れ脚氣、姙娠中の下肢の倦怠、浮腫、步行困難などの伴ふ姙娠脚氣、それに乳兒で乳を吐き、機嫌が惡く、尿が少く、病氣が重くなると上眼瞼が垂れて聲の嗄れて來る乳兒脚氣等、種々の脚氣がありますが、これらは皆、治療の時機さへ失しなければ殆ど治癒することが出來ます。

脚氣がヴイタミンBの缺乏から起ることは定說であり、又本劑主菌のヴイタミンB含有量が生物界中最も多いといはれてゐるのをみれば、本劑が脚氣に如何に適藥であるか想像出來ます。――これまで種々の脚氣藥や、民間療法、食餌療法等を行つて思はしい效果のなかつた麻痺、浮腫、姙娠、乳兒等の脚氣患者が「錠劑わかもと」を服用して滿足する效果を得たと喜ばれるのも當然でせう。

藥價低廉

三百錠入 壹圓六十錢

一〇〇〇錠入五圓　携帶容器入五〇錢

全國藥店にて販賣す、もし直接發賣元より送藥を望まるゝ方は藥價のみ送金次第一個にても急送す。

發賣元　東京芝公園　株式會社 榮養と育兒の會　電話芝（代表）一七五番　振替口座東京一七〇〇〇番

海外代理店　三井物產株式會社

適應症

- 慢性衰弱症　肺炎・肺結核・腸結核・肋膜炎・カリエス・貧血・脚氣・神經衰弱
- 胃腸諸症　胃腸加答兒・胃酸過多症・胃アトニー・胃擴張・胃潰瘍・食慾不振・便祕
- 虛弱乳幼兒　消化不良・綠便・粘便・母乳人工榮養兒・腸カタル
- 姙產婦衰弱　惡阻・產前產後の衰弱・乳汁分泌不足・
- 疲勞・老衰　中年期衰弱・スポーツ・勞働のエネルギー補給

新京日日新聞

夕刊　八月廿六日（日）

本紙定價　一部五錢　一ヶ月一圓
發行所　新京日日新聞社　新京永樂町四ノ一　電話三二〇五・三三〇〇
發行人　十河榮忠
編輯人　松本勇
印刷人　水越内之介

治法撤廢、行政移管（一）反對陳情書全文

大連商議から各方面に發送

總理、外務、大藏、商工、農林、拓務、陸軍、海軍、鐵道、內務、遞信、司法、文部各大臣、樞密院議長、貴衆兩院議長、關東長官、關東軍司令官、駐滿全權大使　宛（各通）

治外法權並に鐵道附屬地行政權に關聯する在滿行政機構改革に伴ふ經濟的影響に關する陳情の件

國策的大義並に邦人の全滿經濟活動よりして、治外法權の撤廢はその準備、工作の進捗に伴ひ部分的漸進的に行はるべきものなりと雖も鐵道附屬地行政權は滿洲帝國の國內的諸情勢の更に一段の改善向上と國際的環境裡に於ける我在滿特殊地位の超然的確保を得たる後に非ざればこれが返還は絕對不可なりと認む、仍て各種微妙なる經濟的影響を齎らすべき在滿行政機構の改革は完全なる鐵道附屬地行政權の保有を前提とし、日滿兩國經濟の相互依存的發展と在滿邦人の經濟活動助成を主眼とする渾然たる融合的常道的行政機構を創設せられんことを懇請す

右本所役員會の決議に依り理由書相添へ陳情候也

理由書

滿洲に於ける邦人經濟活動は治外法權の擁護を基として其の經營を進め來れるもの少なからず、即ち、滿洲國に於ける治外法權は單なる領事裁判制度に止らずして、在滿邦人の各種事業に於ける課稅並にこれが行政所屬にも關する問題を含むこととなり、その關聯する經濟的事情は頗る

複雜にして、これが撤廢による經濟的影響は相當多種微妙なるものあるや明瞭なり吾人は國策的大義並に在滿邦人の全面的經濟活動よりして、治外法權の撤廢を拒否し、日滿兩國人の課稅負擔の均衡、行政監督權上の公平を肯ぜざるにあらざれども、多年治外法權下に育成されたる在滿邦人の經濟活動が急速なる撤廢に伴ひ不測の惡影響に當面せざるかを憂慮す、從つて、治外法權の撤廢は司法裁判制度、並に租稅體系の實質的整備確立を第一義的前提とし、他面、產業立法上或は他の方法によつて在滿邦人經濟活動の圓滑なる進展を擁護する方途を設け之等の準備工作に伴ひ部分的漸進的にのみ斷行さるべきものと思惟す、斯く、治外法權の撤廢はその準備工作の進捗に伴ひ部分的漸進的に行ふとするも附屬地行政權の返還は治外法權の撤廢に比し更に痛切なる經濟的影響を齎らし、在滿邦人の經濟生活の根幹に激動を與ふるものあるを以て、之が放棄返還は一朝一夕の事由によつて輕々になすべからざるや言を俟たず、鐵道附屬地行政權たるや帝國の把握する對滿特殊權益中の最も著大なるものにして、之に法理的疑義を挿むものあれども、吾人は完全なる絕對的排他的行政權なりと、現實の事象より歸納して確信せり、若し法理的瑕疵あらんか、これが補强工作を將になさんのみ、而もこの行政權の及ぶ鐵道附屬地たるや偏長狹小なりと雖も我租借地關東州に連接し、一貫滿洲帝國の中樞部を縱斷し我三十萬邦人は玆に安住して對滿進出の第一線を構成し、實に滿洲をして我生命線なりと稱し得べき對外的且つ經濟的基本をなせり、惟ふに、邦人の對滿發展は多年租借地關東州を足場とし附屬地を經絡とせり現在に於ても果た將來に於てもこの趨勢は關東州より附屬地へ、附屬地より奧地へ、漸次進展すべき必然の歸趨と云ふべし、更に關東州及び附屬地は地理的關係に於てのみならず、聯繫一貫せる經濟地域をなすものにして、關東州及附屬地に於ける邦人の經濟活動は之が切斷を許さざる態の緊密を持つ絕對不可分關係に在る重要性を忘るべからず次に、鐵道附屬地に於ける行政は、關東廳の直轄する警察行政は論ずる迄もなく、他の土木、衞生、教育行政等は受命會社滿鐵能く之に務め內地の夫に比して

＝間然＝するところなく延長として邦人を安んじて生活せしめ居れり、鐵道附屬地に於ける滿洲國人居住者の逐年激增し支那本土租界に於ける支那人密集の趨勢と全く軌を一にせる現像を呈せるは、我鐵道附屬地の完全なる治安快適なる生活施設を享有せんとするに外ならざるや多言を要せず、吾人は滿洲國の完全なる獨立の實現を切望するに何人にも讓らず、治外法權の撤廢、鐵道附屬地の返還の一日も速ならんことを熟望し、その存在が滿洲帝國の內政的改善を障碍するものは部分的可及的之が消除を惜むものに非れ共、徒に環境、情勢を無視するの擧に出でざらんことを希ふのみ、而て、鐵道附屬地返還の前提的要件として國際的環境裡に於ける我特殊地位の超然的確保、國內的諸情勢の改善向上を留保せんとす國際的環境裡に於ける我特殊地位の超然的確保、他日、滿洲帝國は完全なる獨立國として國際的存在を認めらるゝに及んで、門戶開放、機會均等を建國に際し宣言せる滿洲帝國は我在滿特殊地位を超然的存在なりとして支持し、その存在を國際的に承服せしめ得るやを疑懼せざるを得ず、未だ列國の承認せざる今日に於ては特殊不可分關係は日滿兩國の間に嚴然たるものもあらんも多數の第三國の介入によつて、更に機會均等の平等的要求によつて外交的困難を招徠するに非ざるやを憂ふ

我生糸輸入禁止で 伊機業家恐慌

明年度から割當制採用か

【東京國通】在ミラノ井上領事よりの報告によれば去る五月十四日伊太利政府は日本生糸の輸入を禁止したがこの結果伊太利機業者就中從來日本の糸を常用してゐたクレープ類及び靴下製造業者は甚だしく不便を感じ自己の業務上少なからざる支障を來たし「日本糸を使用した製造品」との條件付き注文あるも日本糸拂底のため應ずる能はざる實情にあるので先般當業者より同國政府に對し日本生糸の輸入を全然禁止するときは當國機業界に重大なる支障を來たす故、輸入禁止緩和ありたしと陳情せるところ當局は本年度は日本糸は既に多量輸入されたる故考慮の余地なきも明年度よりは割當制を考慮するであらうと回答した由である

大連特產界 活況

【大連國通】ドイツに於ける大豆輸入禁止解除で大連の特產市場は活況を呈し本日前場は邦商外商の船積買の殺到により四圓七十九錢と休日前の二十三日に比し十八錢高く大引した

鐵道收入好調 軍需工業は隆盛

【東京國通】國有鐵道の運輸收入は夏枯れ期に入つても依然好成績を續けて二十三日現在の貨物乘客收入合計は前年同期に比して二千萬圓を越へる記錄を作つた、殊に貨物の出廻り狀況は財界の氣象を暗示する現象が多い、即ち主要貨物中重工業關係の石炭、鐵

米國銀國有令の描く波紋（三）

今井英一

更に銀國有の利益として銀人は次の如く說く「銀價が世界的に騰れば銀使用國の製造業者をして一般生產品の價格を引上げることになり特に現在銀安を利用して生產されてゐるためアメリカ側が如何に苦心しても企及し難い低水準にある織物の價格を引上げさせることになるであらう、如上の經過を辿つてアメリカ合衆國は再び價値ある外國市場を奪還することになり國內商工業に急激な活動再開の刺戟を與へるに至るであらう」更にパートンホイーラー氏は侵害國と奪還すべき市場とをはつきり指示して「日本の製造業者が關稅障壁を超えて商品のダムピングを行ふことを防止し又彼等が、南米、中米その他諸國に於けるアメリカ品の販路を侵害することに不可能ならしめるであらう」といつてゐるのであるが銀價の世界的騰貴にして何等持續的な作用を持つものにあらずとせば右の銀人の期待は結局は夢に終るのではなからうか

×

更にエルマートーマス氏は金本位ブロックの崩壞を豫定して「銀國有の斷行は全世界に亘る金ブロックの崩壞を意味する銀國有により新に國際貨幣制度が確立され新繁榮時代が招來されよう」といつてゐる、之に對しフランス、タン紙は「全然見當違の駄辯だ」と冷評しルーズベルト大統領の決斷が金本位國に及ぼす影響は極めて薄いと斷じてゐるのであるがアメリカの銀國有令を動機としてヨーロッパの金ブロックは一應危機に直面したものといはねばならぬ殊にインフレを人氣策として假にもインフレが更に促進されることになれば進んで金買上値の引上、ドルの再切下が實現するかも知れない、その際には金ブロック諸國は何等かの手段によりポンドとドルの下つた程度まで金本位諸國の爲替を引下げるであらう、かくて世界は更に深刻な通貨戰を展開するに至るかも知れぬ、然しながらインフレにして前述の如く可能性はあるが實現性に乏しいものとすれば世界通貨の意識的な減價政策は畢竟一個の杞憂として終るであらう

×

既に米國政府は銀國有の斷行により通貨準備を擴大し、兌換準備としての銀の重要性を一層增大したのであるが或はこれが將來貨幣制度變革の前提となるのではないか、これについては既に五月二十二日の銀教書にもある通り大統領は若し出來得べくんば將來一種の金銀兩本位制を希望してゐるがこれは到底アメリカ單獨では行ひ得ないことなので之を列國の參加を俟つて改めて之を行ふ旨を述べてをり又十五日ワシントン來電によれば近く日、英、佛、獨、伊、蘭、支、白及南米諸國に對し金銀本位制を採用するやう公式交涉開始の準備を進めつゝある

現地が中央を 引づつてはいけない

機構問題につき林總裁語る

【大連國通】奉天に於ける慰靈祭に參列、二十五日午後七時半奉ハトで歸連した林滿鐵總裁は時局問題に就き大要左の如く語つた

滿鐵附屬地に於ける滿洲國の課稅問題は一案として研究されてゐるだらうがそれは研究のための研究だらう法權、行政權の撤廢問題も**＝時機＝**の問題だといふことには間違ひないが少なくとも當面の問題ではなからう、在滿機構問題の解決は東京方面よりの報道の如く實現するかどうかは疑はしい、岡田首相が拓務省を廢止せずと公言してゐる以上全然拓務省の意向を無視する譯にはゆかない、殊に機構問題で現地が中央を引づるやうな事はいけない、事變當時の所謂第一楷梯的過渡期は過ぎてゐる、滿鐵の改組問題の如きも將來起るとせば持株會社などの形容でなく對滿根本策に發足した新樣式であることは勿論である、滿鐵十年度事業費豫算も成る丈け緊縮方針はとつてゐるが多少の膨脹は已むを得ない、商事會社獨立案も大體纏つたので

＝一瞥＝したが直ちに一轉するまでには至らない、佐々木君の意向も多少加はるだらうし尚研究を要する、奉天では大藏男とも會ひ地方委員や商工會議所の人々にもお會ひしたが別に政治問題などには觸れなかつた

江橋鐵橋 けふ開通式擧行

【チチハル國通】總工費五百萬圓と約一年半の日子を費し去る七月下旬竣工した江橋大鐵橋の開通式は降雨續きのため延期中の所、廿六日午後二時より有力者を招待し盛大に擧行する事となつた

新京八月中の 小賣物價指數

新京に於ける昭和九年八月分の小賣物價を同月十五日現在に依り調査するに其の概要次の如し

一、騰落總合（調査品目三十六種に付算出）

前月に比し一分騰貴

前年同月に比し四分三厘騰貴

昭和五年一月に比し指數一〇〇、一即ち一厘騰貴

昭和六年十一月に比し指數一三五、三即ち三割五分三厘騰貴

○○品類別に依る指數を示せば次の如し

	前月ヲ100トス	前年同月ヲ100トス	昭和五年一月ヲ100トス	昭和六年十一月ヲ100トス
食料品（十種）	一〇二、〇	一〇四、五	一〇四、〇	一三八、一
調味料（九種）	一〇一、五	一〇三、五	八八、五	一一七、七
飲料及嗜好品（八種）	一〇一、〇	一〇五、二	一一〇、四	一三二、九
衣料品（七種）	一〇〇、一	一〇〇、八	一一一、〇	一四五、一
燃料（二種）	九九、九	九五、九	九四、九	一三二、七
總平均（三十六種）	一〇一、〇	一〇四、三	一〇〇、一	一三五、三

二、騰落品目（調査品目六十種中前月に比し騰落したるものを揭ぐ）

騰貴九種　味噌、滿洲物（一割六分七厘）玉葱（一割四分三厘）麥粉（一割二分五厘）澤庵、滿洲物（八分三厘）鰹節（七分一厘）モスリン（五分九厘）白米、無檢査二等（五分一厘）鷄卵（四分）石炭（二分三厘）

下落二種　木炭（八分）綿ネル（五分）

保合四十九種

東亞の天地

（愛國軍事小說）

森嘉吉 作　川路慶太郎 畫

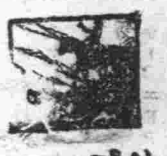

三二 赤化の脅威（三）

ソ聯邦の領內から、スパイの一隊が、隊伍を組んで出てきて、滿洲國境に近づくと、黑ひくの螢火のやうに散つて行つた。

スパイ達は、黑ひくの格構をして、山林と、堤防と、曠野と、部落とに、散開した。

その一人のスパイは、悠々な農民風に裝つてゐたが、

（生命懸けだぞ！）と呟いた。

「だが、──白系露人と言やあ、情深い日本兵士は、直ぐ、釋放とくるからな、さうなつたら占めたもんだ。また、農民と言やあ、ソ聯の脫走者だと見るからな」と、呟いた。

ロシアの農民──それは、ツアールドム即ち舊ロシア專制君主獨裁時代の農奴と同じく、悲慘悲壯なのだつた。

農民は、天を仰いで、

（まだ、俺達は、ツアールドムの穏やかな時分が、幸福だつた。俺達は明日から、何を食ふて、誰と結婚して、何を祈つて行つたらいゝか）

と泣訴した。

一億六千萬の、ソ聯大衆の中、共產黨員は、僅々二百萬に足りないし、十三對一どころか、ほとんど對一の劣勢であつた。

この、少數の支持に立つソ聯政府が、この大衆──百姓の大衆、しかも大部分な、農民を指導し、統卒しなければならなかつた。

第一次五ケ年計畫に於いて、その工業の方面が、豫期以上の成功をもたらしたにかゝはらず、農業の方面が、豫期した程度に達しなかつた事を見ても、指導方針が、無理解、無自覺が、さうさせたと言つても、過言ではなかつたらう。ソ聯當局の方針でもあつたにもよるが、一面農民の、計畫に對する反感、憎惡、ソ聯當局から、脱出してくる農民は、相當數に達した。

何れや、ソ聯邦内に於ける慘狀を物語らないものは一人としてなかつた。

（農民と言へば絶對、安心さ）

スパイは、パイプをくはへながら、赤い私製煙草をくゆらした。

斯樣に、ソ聯のスパイが、附屬地、全滿に、跳梁をほしいまゝにして居ることは、周知の事實であつた。

滿洲國政府も、關東軍も、スパイだけには、惱んで、どうしたものだらうと苦しめられた。

とくに、關東軍では、憲兵隊、警察署など關係諜報機關調査部門の係員を置き、ブラック、リストをつくつて、對抗した。

ソヴエート、ロシアは、それに屈せず、あらゆる機能を擧げて跳戰した。ソヴエートのスパイ政策は、巧妙なもので、そのスパイ網と、諜報機關網は、實に、驚くべきものであり、ハルビンに、スパイ機關の司令部ドルコムを置き、新京の西郊、寛城子に、諜報機關、ベストコムを設け、白系ロシア人を操縦して、カフエー、酒場、食堂、喫茶店、鐵道從業員、各官廳事務員、ボーイ、タイピスト、ダンスホール等の從業員たらしめ、自由自在に、機密情報、文書等を盗み出した。

──とくに、露滿國境の日滿軍の狀勢の調査に、全力を注ぎつゝあつたことが判明した。

これらスパイ網の暗躍によつて、滿洲國の政治、經濟、軍事の動向を、巨細に、探知したいとソヴエートの共產黨では、露骨に、

【滿洲國を赤化せよ】

との、スローガンを、揭げて、跳び廻つた。スパイの一人には、

【○○を暗殺せよ】

【○○軍の○○司令官を暗殺せよ】

と、毅然と、叫んだ。

外科 性病 大森醫院 電四七四三

揭載料
◇三行一回 金五十錢
◇被屆度一回 金三十錢
◇五行一回 金八十錢
◇十行一回金一週五十錢
揭載日指定姓名在社へ
十錢後拾錢前金

貸事務室 市內目抜の通り　素人下宿　電話二二九五番へ

下宿　お世話は致日　電話三八〇二番へ

邦文タイピスト養成　午前、午後、夜間　朝日通日本タイプライタ會社

速記　個人教授及技術者　大連速記研究會　吉野町　新京支部

貸店舖　飲食店造作　十五圓　東二條通り　永樂町三丁目角　永樂アパート十一號　北澤

高級アパート食堂經營者を求む　御希望の方は電四九〇六番へ

簡易宿泊所　城內東四馬路廿八　公益旅舍

土地家屋

土地　賣買紹介並い　東一條通五四　金光教會前　萬成社　電四八八四番

家屋　貸したし家ま　東一條通五四　金光教會前　萬成社　電四八八四番

住宅　貸す新間　東一條通五四　金光教會前　萬成社　電四八八四番

電話　切に御　東一條通五四　金光教會前　萬成社　電四八八四番

土地、家屋、賃貸借　賣買、周旋紹介、公認　×××××朝日通十七　新京土地建物會社　電話長四八二八番

電話　既設電話ヨ賦販賣　電話賣買金融　△△朝日通十七番地△△　電話用達部　△△電話長四八二八番△△

文書　タイプライター印書　謄評……文章立案　新京日之出町一ノ十六　新滿社　電話二三八七番

寫眞　技術ト廉價ヲ誇ル　御用命ハ森脇寫眞館へ　大經路十五　電話五六九三番

茶　新茶にて品揃の御用命は!!　みどり茶園　電四七七〇番　吉野町一丁目

洋帳簿　各種製本專門　三省堂製本所　三笠町三ノ九　電話三三三四番

あんま　男女員多數御一報次第至急御伺致します　東二條通り鳩南渡る左　一陽堂　關治療院　電話五八二九番

▼鍼　灸　▼あんま　▼マッサージ　男女員急派　淺草療院　入船町二ノ三　電話四七九六番

小兒科大家擧つて御推奬の

森永ドライミルク

母乳に代てるなおちゝ

新鮮・優良　內外第一品

森永煉乳株式會社

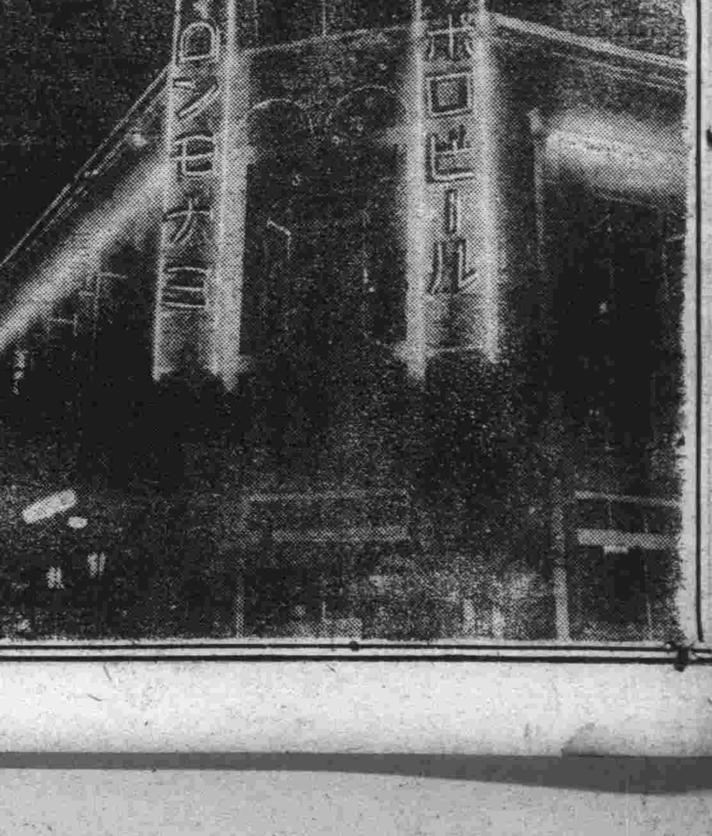

君よ！

夜開く待望の女人宮（ハレム）に

彼女（モナミ）を訪ひ給へ

しかして！

君よ！

夜を込めて觀樂乃國に

夢かもす美酒（ウマザケ）を

乾給・

高級大社交場

GRAND SALON モナミ

新京　三笠町3丁目1番地　電2930

◎完備せる階上ホール◎

海軍條約廢棄時機
外、海兩省の意見背馳
米國熾んに奸策をめぐらす
海軍英米を警戒

【東京國通】ワシントン條約廢棄問題に關しては既に政府部内の意見全く一致してゐるが、その時機並ひに手續きに就いて尚ほ研究の

＝余地＝があるので目下法制局及び外務海軍兩省で愼重に調査研究を進めて居り、これと不可分の海軍側の軍縮對策案の成案と共に來月上旬廟議に附する事になつてゐる、然して廢棄通告の時機に關しては海軍側は十月開會豫定の豫備交渉前になすを得策としてゐるが、外務省側は豫備交渉前に敢行して徒らに英米の感情を刺戟するよりも豫備交渉の經過を觀た上で臨機應變の策に出るもおそからずとしてゐるが、豫備交渉は十月開會の豫定にはなつてゐるものゝ、最近の情報によると米國は日本の條約廢棄にいたく狼狽しその海軍計畫も太平洋岸に主力を注ぎ現に大西洋艦隊の一部本據を太平洋岸に移す事を發表した事實があり一方會議主催國たる英國に働きかけて豫備交渉を延引すべく腐心してゐる模樣で、英國も亦歐洲政局の動搖に氣を奪はれてともすれば米國の延引策に和する虞れなしとせず、豫備交渉が參加國個々に行はれる關係上相當の時間を要するので、萬一豫備交渉が年を越ず樣な事になれば外務省が言ふ如き豫備交渉の經過を待つては

＝英米＝にかつて廢棄通告の時機を失するかも知れぬとの懸念が多分に生ずるので海軍も此の點に關して最近の英米事情を嚴重に警戒してゐる模樣である

九月上旬迄
政府の態度決定が緊要事
＝大角海相言明＝

【東京國通】大角海相は十月より再開のロンドン軍縮豫備交渉專門委員山本五十六少將に携行させる軍縮具体案並に華府條約廢棄通告に對する帝國政府としての態度を決定する重大閣議を九月上旬迄に開くべく促進に努めてゐる旨廿五日言明し左の通り語つた

一、廢棄通告に關する政府の態度は曩に述べた通り大体決定して居る、廢棄通告は帝國の權利だ、條約が不利なら此權利を行使せねば損をするではないか

一、故に自分は九月上旬迄に政府としての態度を決定すべき閣議を開く樣促進に努めてゐる、或は此閣議前海陸外藏四相に首相を加へて五大臣會議を開いて相談する事になるかも知れぬ

一、其閣議では海軍會議に臨む帝國政府の軍縮具体案も決定することにならう、どちらかと云へば華府條約の廢棄通告を理由づける軍縮根本案の方が先決問題である、山本少將も出發を延ばし待つてゐるから早く政府の態度を決定し、豫備交渉に萬全を期する決心である

然し閣議で廢棄通告に對する政府の態度が決定しても其時期は發表しない事にならう

一、豫備交渉に對する政府の方針は來年の會議の場所、時期、討議問題の三要素だけを相談する外一切觸れない事になつてゐるが、十月からの豫備交渉では或は專門技術方面の原則論位には觸れるかも知れない

一、要するに軍縮會議に對する政府の態度決定の仕事は華府條約廢棄通告問題も軍縮具体案も共に軌道に乘つて進行しつゝあるから國民は政府を信頼して貰ひ度い

關稅獨裁法に基き
米、キ兩國に通商條約締結

【ワシントン廿四日發國通】アメリカ政府は先般の議會で成立せる所謂關稅獨裁法に基きキューバとの間に互惠新通商條約の締結交渉を進めつゝあつたが右新條約は二十四日兩國間に調印を終つた、新條約は來る九月三日より效力を發生するが效力存續期間は向ふ三ケ年としその後は締結國の何れかは六ケ月前の豫告を以て本條約を廢棄する事になつてゐる、新條約によればアメリカに於けるキューバ糖關稅は現行率一ポンドにつき一仙五十より〇、九仙に引下げられる事となつた、一方キューバ糖生産者はさきに砂糖統制法を以て百九十萬二千トンの對米粗糖割當を許されてゐるから右の關稅引下げによつてキューバ糖當業者は二千二百八十二萬四千ドルの利益を享受し得る事となる

國際ユダヤ人會議で
ナチスドイツ ボイコット決議

【ジュネーヴ廿四日發國通】國際ユダヤ人會議は過般來ジュネーヴに於て開會され世界各國から參集した代表がユダヤ民族に關する重要諸問題を討議してゐるが廿四日の會議では滿場一致ナチスドイツに對するボイコット決議を採擇した

次期軍縮全權に
海相か外相起用有力
齋藤子の出馬は困難

（東京國通）次期軍縮全權候補として政府部内に大角海相か廣田外相を派遣との意見昂まり、總理としても右の決意を固め居る樣に傳へらるゝが、一方前總理齋藤實子の出馬岡田首相出馬ともに困難であり、明年會議が決裂しても帝國の毅然たる態度を中外に闡明理解さすだけの手腕、力量が必要である、國民もこの立場からするも大角海相、廣田外相の派遣が絶對必要だとしてゐる

皇軍將兵の活動で
治安確保された北滿概況（十一）

へ、黒龍江省に於ける工作の實績

A 第一期

黒龍江省治安維持會第一期工作は各縣警備隊の整理及民間散在兵器の調査に於て豫想以上の好成績を收め、先づ省内治安維持上の最大禍根の二を消除するを得、滿洲國治安維持諸機構の改善鞏化に於ては其の成果未だ充分ならずと雖も概れ基礎的形態を確立し、第二期以後の適切なる工作に因り飛躍的進歩を遂ぐる素地を作つた

B 第二期

本期間に於ける工作は保甲制度の確立及運用、警察機關及自衞團の整備鞏化並に銃器の回收等順調に發展し、就中銃器の回收は頗る良好なる成績にて、同收物は却て匪賊を減じ、師團各部隊及滿洲國軍警の討匪は愈々不良分子を一掃し治安維持に一躍進を促した

2 北防衞地區治安維持會の設立及其機構の概要

昭和九年三月治安維持會第二期工作終了に先立ち中央治安維持會委員會は日本軍分散配置撤收後に於ても尚治安維持會を存續し、日本軍の後援の下に滿洲國軍憲主体となり諸般の治安維持工作に有終の美を濟さしむるの必要を認め今春四月以降十月頃迄概ぬ現制に依る機構に基き、第三期治安維持工作を實施する事に決定した而して治安維持會の管區は日本軍の新防衞地區に從ひ設置せられ地方治安維持會委員長（日本軍兵團幕僚長）は所屬司令官の意圖を承け地方治安の狀態、日滿軍憲の警備能力、行政區劃等を顧慮し中央治安維持會委員長の認可を經て治安維持に關する特別規定の趣旨に準じ當該防衞地區内に於ける治安維持會の規定を定むる事となり、四月北防衞地區治安維持會の設立を見た、北防衞地區治安維持會は治安維持に關しては北地區防衞司令官の意圖を承けて審議或は計畫並に中間地區治安維持會及ひ縣治安維持會を統轄し或は必要の事項を指示す次にその機構の大略を示すと

イ、北防衞地區治安維持會役員は委員長委員日滿各機關主要者卅二名、顧問日滿首腦機關代表者八名よりなる

ロ、縣治安維持會役員は委員長（縣長）委員縣日滿系主要官吏及附近滿洲國軍將校民間有力者若干名、顧問日滿軍警首腦者若干名

ハ、興安東（南）分省地區治安維持會役員、委員長分省長、委員管内軍警官吏主要者若干名 顧問日滿軍警首腦者若干名

ニ、黒河地區治安維持會、委員長騎兵第三旅長（滿洲國）委員地區内軍警官吏主要者、地方有力者若干名、顧問日滿軍警首腦者若干名

ホ、兆遼地區治安維持會役員委員長奉天省警備騎兵第二旅旅長、委員地區内主要軍警官吏若干名、顧問附近日本側機關首腦者若干名

へ、北部特別區治安維持會役員、委員長、委員日滿軍警官吏主要者若干名、顧問日滿軍警首腦者若干名よりなつてゐる

海外無電網大擴張
遞信豫算に計上
貿易に好影響を及ぼさん
日本の通信網充實

【東京國通】日本品の海外輸出激増により貿易の活潑と國際關係の重要性を持つ南阿、南米、アフリカ、北歐等の通信網の急設を必要とする現情から遞信省では海外無電の擴張を行ふに決定し十年度豫算に維持費を計上した、これに依ると南阿聯邦、エジプト、濠洲、マレー、メキシコ、ブラジル及オランダ、スエーデンとの間に開通せしめやうと言ふのである、これに依つて現在の對米、對歐、對滿、對南洋、極東、對露の機能と共に日本の通信網は海外に向けて蜘蛛の巣の如く充實することになる譯である

滿洲國軍官募集に
陸軍省が斡旋
現在の成績頗る良好

【東京國通】昨年一月滿洲國軍官及び軍需募集に關し我國より應募し滿洲國軍隊に入つたものは目下順調に教育をうけつゝあり近く入隊後の成績により上尉より少尉迄の階級に夫々仕官することとなつたが成績良好なるに鑑み今回又もや同國軍官、軍需候補者數百名の募集を我が陸軍省に依頼し來たつた、因つて陸軍省では積極的に在郷軍人より應募斡旋する事となつた

アリゾナ州の排日緩和

【ニューヨーク廿四日發國通】アリゾナ州に於ける日本移民排斥運動は窮迫した米人農民の理不盡な行動として全米國輿論の擯斥を買つてゐるが州知事ムーア氏の斡旋で情勢緩和するに至つたのでニューヨークヘラルドトリビューン紙は州知事の處置を賞讃し廿四日の紙上で左の如く論じてゐる

州知事が直に日本人農民の權利を保護する旨保證したのは滿足に堪えない、日本に就ては事件の成行を重大視してゐるやうであるが米人の正義觀念が不誠意な暴力行爲を許さないといふ州知事の保證に對し米國の輿論は滿腔の支持と信頼を置く

又一方ワールド紙上で日本人農民が暴行を受ける場合には事態は重大化するだらうと米國民に對し自重を勸め更に紛爭の原因なる排日移民法は惡法で同法廢止の議論が漸次國内に擡頭してゐる旨を力說してゐる

平漢鐵路改善で
三千萬圓借款

【北平廿五日發國通】金城銀行總理周作民氏の談によれば今次顧鐵道部長來平の結果平漢鐵路局と銀行團との間に平漢鐵路に對して三千萬圓の借款成立した、その内容は

一、黃河鐵橋修理

二、道路軌道並びに枕木、客車、貨車の修理新造で鐵路局及び銀行團を以てなる委員會が同借款の支出に當ることとなつてゐる

香港の七月中
輸出入統計

【東京國通】香港總領事代理よりの來電によれば香港政廳は輸出入統計につき左の發表をなしたと

七月分貿易統計は、輸入は二九、七〇五千弗で前年同期の三八、六六四千ドルに比し二割三分減少し、輸出は二三、二四〇千ドルで前年同期の一八、七三九千ドルに比し一割九分の增加である、日本よりの輸入は二三八六千ドルで前月の二、四二〇ドルに比しやゝ減少した

現株 福奉證券 新京入舟町二丁目 電話五八〇二番

支那の日語研究は
親日傾向でない
徹底した支那の排日教育
壁經平氏縱横談（三）

最近日支關係の好轉が傳へられ排日運動が緩和された如く云はれ、その實例として支那に於ける日本語研究が擧げられてゐるが、これは見當違ひの見解である、日本語熱は確に支那全体に亘つて盛んであるが、何のための日語研究であるかを檢討しなければならない、支那國民の間で最近新支那建設の運動が起つてゐるが、日本語研究は新國家建設のために要する知識の慾求の現れである、支那國民は日本語を通して建設に必要な知識を吸收せんとしてゐるのである、即ち日本語研究は親日のための研究ではない、この點を充分認識することが必要だと思ふ、然し乍らこの現象を捉へて支那國民を親日に導くことは効果的である、長い間の排日教育によつて養はれたこれら支那國民の排日觀念を單純な工作によつて除去することは困難である、全く支那政府の排日教育は世界にその類例を見ないものである、教科書によつて國民にある特定國家に對する反感を徹底的に養成する國が何處にあらうか大いに考へねばならぬ事だ

▼……▲

又一方蔣介石の中國統一が傳へられてゐるが對内的動向から觀ると決して蔣が簡單に全國を統一するものとは考へられない、然し昔日と違ひ今日は蔣が多種多樣な精鋭なる武器を有してゐること、交通機關が發達してゐること等から推して容易に動亂が惹起されないであらうが、まだまだ過分に動亂の可能性があり、次の動亂が起つた場合は中國は危機に瀕する事も考へられる

▼……▲

蔣介石の今日あらしめたものは藍衣社である、藍衣社はソ聯のゲ、ペ、ウに似た機關で反蔣運動を鎮撫せしめるために生れたもので、主義、組織などは次の如くなつてゐる

△藍衣社の主義は國三主義即ち

一、國防主義

一、國粹主義

一、國家社會主義

である

ソ聯新借款を提議し
米ソ債務交渉暗礁に乘上ぐ

【ワシントン廿四日發國通】米ソ兩國政府の債務交渉はモスクワからワシントンに移され、國務省とソ聯大使トロヤノフスキー氏との間に進捗中であつたが、審議前後一ケ月に亘るも容易に協定成立の見込みなく、正に決裂の重大危機に瀕するに至つた、トロヤノフスキー大使の如きは特に聲明を發表しソ聯政府が重大讓歩を爲した結果、右讓歩を基礎として解決案が成立すると述べたがル大統領はソ聯政府が新に現金借款を要求して讓らぬ爲會商は重大暗礁に乘上げたものと解して居る

米穀對策成案を急ぎ
政友會議會の召集を迫らん
政府の態度注目さる

【東京國通】二十五日の政友會代表と岡田首相の會見に於て岡田首相は農村窮迫の現狀と之が救濟を急務とする點に就ては全然政友會と認識を同じうし居り、近日中に米穀調査委員會を設け成るべく早く調査を進め善處する旨言明したが、政友米穀調査委員會では黨の對策案を提出してこれが實行を迫るは勿論速かに成案を得て臨時議會を召集するやう政府を督勵するものと觀られてゐる

菊地門也少將赴任

【天津廿五日發國通】舞鶴要港部司令官に榮轉の前支那駐屯軍參謀長菊地門也少將は二十五日午前十一時五十分東站發列車で下塘驛頭官民多數の見送裡に赴任の途についた

英滿洲視察團長バ卿
ロンドン出發
九月下旬に日本着の豫定

【ロンドン廿五日發國通】日滿兩國の經濟調査と云ふ重大使命を擔ふ英國產業經濟視察團々長バーンビー卿は他の一行に先立ち愈々廿五日ロンドン出發カナダに向つた、氏は途中カナダ及ひ米國に立寄り要務を濟ませた後サンフランシスコに赴き同地で他の一行と落合つた上九月十三日出帆の郵船龍田丸で日本に向ふ豫定である、尚他の一行は二十九日ロンドンを出發、バーンビー卿の後を追ふ筈であるがその顏觸れは左の如くである

チャールスセリグマン氏、ジョガイ、ロコック夫妻、ジュリアン、ピゴトー氏、アーサー、エドワーズ氏

滿洲國辭令

民政部理事官 金井章次
交通部郵務司長 藤原保明
給月俸千圓（各通）
民政部警務司長 稲本順三郎
稅關長
實業部農務司長 長尾吉五郎
奉天省公署民政廳長 松島鑑
吉林省公署同 李銘書
哈爾濱特別市公署總務處長 趙鵬第
給一級俸（各通） 佐藤正俊
哈爾濱特別市公署工務處長 中村元
稅關長
交通部總務司長 給月俸九百二十圓 佐藤俊久

給三級俸
國道局第一技術處長 迫喜平次
同 第二技術長 本間德雄
奉天省公署實業廳長 寬斌治
同 教育廳長 徐紹章
吉林省公署警務廳長 韋煥章
給二級俸（各通）
財政部技正 金名世
興安南分省長 西貝吉
業喜海順
給三級俸（各通）
稅關長 札爾
黒龍江省公署民政廳長 松原梅太郎
鐘
給二級俸（各通）
哈爾濱警察廳長 金榮桂
給一級俸
奉天省公署警務廳長 三谷清
給一級俸
首都警察總監 修長餘
稅關長 宮村榮仁郎
給二級俸
吉林省公署參事官

給月俸八百五十圓 榮孟枚
國務院總務廳秘書處長 神尾弌春
國都建設局總務處長 結城清太郎
同 技術處長 近藤安吉
國道局新京國道建設處長 原口忠次郎
給三級俸（各通）
興安北分省長 凌陞
興安東分省長 額勒春
給四級俸（各通）
民政部技正 黒井忠一
外交部政務司長 神吉正一
民政部地方司長 黃富俊
實業部林務司長 岸良一
同 工商司長 孫徵
黒龍江省公署警務廳長 河内志郎
中央觀象臺長 後藤一郎
給三級俸（各通）
外交部北滿特派員公署特派員 施履本
監察院秘書官 藤山一雄
給二級俸（各通）

五十錢の避暑法

寢ころんでゐても暑い此の頃暑さ忘れには面白い笑ひの讀物が一番だ、日の出九月號の「納涼大笑ひ讀本」は時節柄なかなか考へたものだ、暑さ忘れの面白い讀物がいつぱいある

明治製菓
奉天に工場設置

【東京國通】明治製菓會社は今回奉天に製菓工場を設置することゝなり、既に建築に着手し本年末には竣工する豫定である而して同工場では滿洲人、支那人向きの比較的安價な製品を造り、之を滿洲國、北支那方面へ供給する方針である、尚森永製菓も既に上海に工場を設立し製品を販賣しつゝあるのでこのところ本邦製菓の海外進出は旺盛である

吉林高師
入學受驗者二百卅四名に上る

【吉林國通】滿洲國のアカデミーとして青年學徒の憧憬の的となつてゐる吉林高師の入學試驗は廿五日より各地一齊に施行されたが廿七日終了の筈である、受驗者は奉天一五〇、吉林五二、チチハル三二計二三四であるが、募集人員は一五〇であるから第一回としては相當の好成績と言はれてゐる

匪賊團接近
額赫穆驛に

【吉林國通】廿四日午後七時頃額赫穆驛へ德林匪三百來襲の恐れありとの急報に接し吉林警務段より應援隊〇〇名臨時列車にて急行、同驛に一夜を明したるも異狀なく應援隊は廿五日一應吉林へ歸還したが尚額赫穆近くへ有力匪賊の接近情報は相當確實性あり同驛警備隊は嚴重警戒中である

人事往來

▲洪維國氏（財政部次長）二十五日午前七時着大連から

▲大河正敏氏（貴族院議員）二十五日午後七時三十分着大連から

▲張燕卿氏（實業部大臣）二十六日午前六時三十分發吉林へ

▲原田松三氏（財政部稅司長）同上

▲松浦信次氏（台灣總督府交通局副參事）二十六日午前七時着内地から同日午前八時三十分發哈市へ

下名等今般滿鐵地方事務所長ノ委囑ニ依リ各頭書ノ區長ニ就任致候ニ就テハ市民各位御援助ヲ得テ町内公共ノ事務ニ盡力致度何分共宜敷願上候

先就任御挨拶旁々御願迄如斯御座候

八月二十五日

區名	區域		姓名
鐵北區	鐵道北全帶	區長	小松兼松
富士區	富士町全帶 日之出町	區長	石山金治
三笠區	三笠町全帶	區長	北原廣
吉野區	吉野町全帶	區長	瀧竹三郎
祝區	祝町一、二、三、丁目 室町一、二、三、丁目北側	區長	田中卓二
入舟區	室町一、二、三、丁目南側 四丁目全部、大和通一部 浪花町、曙町 入舟町一、二、三丁目全帶	區長	小澤禎吉郎
朝日區	梅枝町、永樂町 老松町、朝日通全帶 八島通リ一部	區長	四戸友太郎
日本橋區	日本橋通リノ大道路ニ面スル部分、入舟町四丁目	區長	山下藤藏
中央通區	中央通リ東側ニ面スル部ヨリ西一條東側マデ	區長	清水末一
西廣場區	西一條西側ヨリ全帶	區長	早川武夫
白菊區	花園町、白菊町全帶 新發屯內（鐵道附屬地）	區長	神瀨龍次郎

土地家屋賣却ス
場所 吉野町五丁目
問合セハ 電話二五二三番

濱江拉法間、三棵樹三棵樹碼頭間及小姑家新站間運輸營業開始

◎康德元年九月一日ヨリ濱江拉法間鐵道ノ旅客、手小荷物及貨物運輸營業ヲ、三棵樹三棵樹碼頭間、小姑家新站間鐵道ノ貨物運輸營業ヲ開始致シマス。詳細ニ付テハ鐵路總局運輸處長又ハ各鐵路局長又ハ最寄站長ニ御問合セ下サイ

◎前記鐵道ノ旅客列車運轉時刻ハ左ノ通テアリマス

上り 一四四 混合	上り 一四二 混合	上り 一〇二 客車	列車種別	驛名	列車種別	下り 一〇一 客車	下り 一四一 混合	下り 一四三 混合
	一三、二七	二〇、〇〇	着	濱江	發	八、二五		一四、五五
	一三、一三	一九、四五	發	三棵樹	發	八、四六		一五、一五
	一一、二六	一八、三三	發	周家	發	一〇、〇七		一七、二〇
	九、五三	一七、二三	發	拉林	發	一一、二八		一八、五五
二一、一九	八、〇〇	一五、五三 一五、三三	發着	五常	發着	一三、二七 一三、〇七	五、二〇	二〇、一六
一九、二五		一三、五五	發	水曲柳	發	一四、五五	七、三六	
一七、三三		一二、四一	發	小城	發	一六、二〇	九、一八	
一五、二五		一一、〇〇	發	新站	發	一八、〇六	一一、四七	

濱江三棵樹間（輕油動車）

上り 一三三	驛名	下り 一三二
六、二六着	三棵樹	五、三三發
六、一〇發	濱江	五、四九着

新站拉法蛟河間（混合列車）

上り列車 四七〇	上り列車 四六八	上り列車 四六六	驛名	下り列車 四六九	下り列車 四六七	下り列車 四六五
一三、二八着	一〇、四八着	六、三二着	新站	一三、三〇發	一二、〇一發	九、二五發
一三、一〇發	一〇、三〇發	六、一四發	拉法	一四、〇〇發	一二、一八着	九、四三着
		五、三〇發	蛟河	一四、二八着		

京圖線トノ連絡ハ次ノ通テアリマス

清津發 一六、四〇 拉法着 一〇、二〇 發 一〇、三〇 新站着 一〇、四八 發 一一、〇〇 濱江着 二〇、〇〇

濱江發 八、二五 新站着 一八、〇六 發 [illegible] 拉法着 [illegible] 發 二三、三一 清津着 七、二〇

康德元年八月

鐵路總局

取扱業務
滿洲國商標出願及關係一切ノ業務
中華民國商標出願及關係一切ノ業務
新京東五條通三番地
中根商標事務所
實業部前 商標局囑託 中根齋
事務所 電話五七七二番
自宅 電話五三八一番

木炭の御用命は
電話五三九三番へ
各種木炭專門 松尾商店
吉野町一丁目十六

清澄の秋氣迫り 選手達の意氣冲天

本社主催、排球選手權大會 けふ火蓋を切る

清澄の秋こそ來る、紺碧の空は飽くまで冴え氣澄みてスポーツマンに取つては惠まれた絶好の好日和である、この日高鳴る胸は必勝の意氣に燃え輝くオール新京の覇權をめざして勇躍する選手諸君の面上、たゞ朗かなる感激と緊張あるのみ、かくしてスポーツの秋初頭をかざる本社主催、第二回全新京排球選手權大會はけふ二十六日午前九時三十分から清涼の氣漲る西廣場小學校々庭において多數觀衆歡呼のうちにいとも盛大に開催されたのである

全新京排球界の 精鋭出揃ふ

入場式に次で競技を開始

これより先きけふの大會に參加する各チーム選手はいづれも必勝を期して定刻前早くも集合、開會時刻待ち遠しとばかり猛練習をつゞけファインプレー振りを示すと、これと前後してけふの大會を見逃さじと熱心なる男女の觀衆がぞくぞく詰めかけて拍手を送るなど戰はずして早くも大會氣分を漂はしめたが、やがて午前九時三十分國旗式に次いで選手入場式あり、新京排球界の精鋭をすぐる十一チーム各主將以下百四十三名が整列を終るや、主催者を代表して本社細川取材部長から

本大會も回を重ぬる二回、年と共に盛んになりつゝあるのは誠に喜ばしい、選手諸君はけふの天候が示すが如く明朗にスポーツマンシツプを遺憾なく發揮して貰ひたい

と一場の挨拶をなし、かくて萬場盛んなる拍手の裡に第一回戰新聲（文教部）對中央銀行によつて戰ひの幕が開かれたのであつた、午前中の經過は左の通りである

第一回戰

新聲 2 21-10 21-10 0 中銀

審判（正）横澤（副）安藤

新　前 高直白　中 田井 蔡酒孫　後 尾口 猪成田

中　前 崎中谷 宮田中　中 田藤原 太齋北　後 李辻引 頭

地方事務所不戰一勝（機關區棄權）

第二回戰

地方事務所A 2 21-9 21-[illegible] 0 滿電

審判（正）高橋（副）櫻井

地　前 島戸本 辛水山　中 村浦口 吉三樋　後 奚松兒 村玉

滿　前 本中內 岸野竹　中 野田森 小山高　後 潟野脇 鳥星建

保安區 0 17-21 12-21 2 鐵路

審判（正）入山（副）佐々木

保　前 場渡松 馬難高　中 本木藤 坂黒首　後 野兼盛田 金米奥

鐵　前 張辟寧　中 孫趙龍　後 李李蔭

地方事務所 1 19-21 21-8 21-20 2 新聲

審判（正）櫻井（副）横澤

地　前 B口山賀 山入須　中 崎々山木 山佐湯　後 田山川 關森北

新　前 田 高直白　中 井 孫酒蔡　後 井口 平成田

主計處不戰二勝（新京驛棄權）

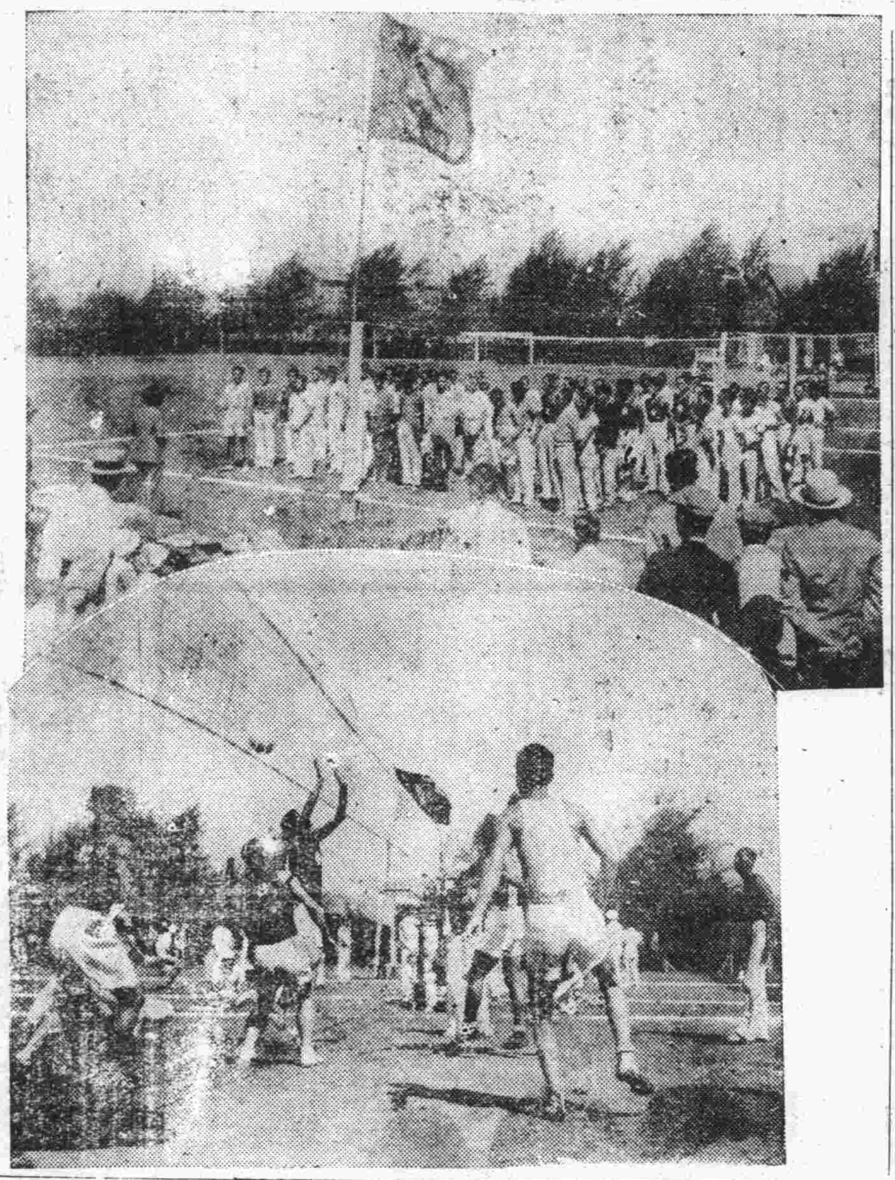

＝けふの本社主催排球選手權大會＝

寫眞上けふの選手入場式と主催者の挨拶、下は火蓋を切つた新聲對中銀の第一回戰

事案內所移轉

滿洲國政府はじめ在滿各機關の特殊指令により昨年一月以來新京記念館にあつて、來滿視察者或は內地よりの照會に對し、滿洲現地の實情を無料紹介する事に努めてゐる滿洲事情案內所は、最近利用者の激增と內容の擴充により從來の場所に狹隘を感じてゐたが今回財政部の諒解を得て廿六日中央通六（ヤマトホテル側）に新築の新京小包檢査所二階に移轉した、新位置は新京驛に近く附屬地の中心であるから利用者にも便利であらう、因に同所が昨年開設以來本年七月末迄の利用者は來訪者二千六百餘名、書面による照會百六十餘通に上り又諸事情紹介の爲め刊行せる無料或は有料パンフレツトは二十種類、總部數九萬部に上つてゐる、その他本年よりの新事業たる團体に對する視察斡旋諸事情講演等にも非常な好成績を示してゐる

お女中さん 西公園で春を賣る

說諭の上孤兒院に逆戻り

市內千島町一丁目十一番地松浦某（假名）方女中京城生れ金貞淑（一七）は昨年八月十三日鎌倉孤兒院京城分院から連れて來たものであるが、金は最近數回に亘つて夜晝の區別なしに西公園內で靴下、下駄などを男にもらつてエロを賣つてゐたことを西公園前警官派出所員が發見、取調べの結果金は所々で靴など窃盜したことも自白した、本人は說諭の上松浦氏に引渡し孤兒院に廻送することになつた

無錢飲食男 逃げやうとして逮捕

二十五日午後八時半ごろから午前一時半ごろまで三笠町二丁目カフエーミカサで十一圓三十錢程飲酒の上代金を支拂はず逃げやうとした處を新京署岩出刑事が逮捕引致し取調べの結果、右は本月二日大連から代價二圓の節約ガス器五十台を持ち來つた松本齊（三五）といひ市內に賣り飛ばした代金全部費消の上無一文となり無錢飲食をしたものである

飛行機より處女球投下

あす全滿都市對抗足球大會

滿洲國スポーツ宣揚の先驅をなす全滿都市對抗足球大會は二十七日より三日間西公園競技場に於て斯民社主催の下に華々しく擧行されることとなつたが、第一日午後二時球場空高く飛來した飛行機より投下される處女球を丁交通部大臣、遠藤總務廳長が初蹴を行ひこの國技の戰を一層意義づけることとなつた

板垣軍政部顧問 新任披露宴

多田少將轉出の後を受け滿洲國軍政部最高顧問に任ぜられた板垣征四郎少將は二十五日午後六時から新京ヤマトホテルへ日滿各界の代表百數十名を招待披露宴を張つたが宴酣なる頃板垣少將の着任挨拶があり之に對し鄭國務總理大臣來賓を代表して謝辭を述べたが目頭滿洲事變勃發するや現皇帝溥儀氏を奉じ天津から旅順に走り、先づ第一に面接したのは板垣大佐であつたと懷舊談から今や帝業成り國礎愈々固く、實に軍政最高顧問として板垣少將を迎へ得たのは衷心から欣快に耐へないと主客交々乾盃祝福し余興に滿洲國將校日本見學のトーキー映畫を上映し寛いで歡談八時頃散會した

米科學者 月の撮影に成功

【ヒラデルフイヤ二十四日發國通】ヒラデルフイヤの靑年科學者フアイロ、フアーンスワースはラヂオカメラで月の撮影に成功した旨發表した、ラヂオカメラが天体の觀側に使用されたのは最初である

日滿体育關係の 好展を豫想

井澤、難波理事使命を帶び入京

【東京國通】滿洲國體育聯盟理事井澤、難波兩氏は日本體育協會に同聯盟創立披露旁々今後の日滿運動競技相互の提携を深めんとする使命を帶びて廿五日上京した、極東大會參加問題以來相反目してゐた日滿兩體育會は今次兩氏の入京によつて兩者間に介在したわだかまりが一掃され再び緊密なる提携が豫想されるに至つた

滿露國境を探る（十一）

ロシヤ語の解らぬ 哀れな混血兒

おゝハルビン！憧る亡命露人

哀れなオーリヤ

又海青鎭では混血兒の多いのに驚かされた、滿人の子供と一緒になつて碇泊中の船を物珍らしげに眺めてゐる混血兒の顔は何となく淋しげだ、中には十六、七の綺麗な娘もゐるが、多くは十歳前後の子供で革命以後の所產である事が解る、私は五、六歳の男の子の頭を撫でてやり乍ら

「スコリコ、ヴム、レート」（お前は幾歳か）

とロシア語で尋ねた、所が子供が

「我不知道」（私は解らない）

と答へたのには面喰つた、改めて滿洲語で

「幾歳？」

と尋ねると

「五歳」

と答へるのであつた、それ程沿岸の混血兒は滿人化してゐる、それに引かへ亡命悲劇のヒロインである所の子供の母親はあまりに滿洲語がしやべれない、乳飲兒を抱いたオーリヤと言ふ廿二、三才の女をつかまへて

「何故ロシアが嫌になつたのか？」

と質問したところ、ブイと横を向いて了つたまゝ答へやうとせぬ、妙な女だと思ひながら顔を見つめてゐると、女はシクシク泣き出した、例の滿人に彼女の亡命理由を尋ねると、次のやうな話をして呉れた

二年前の冬、オーリヤは新婚早々の夫に手を引かれ、ウスリーの氷を踏んでこの部落へ逃げ込んだのであるが、ゲペウの追跡の手は不法にも滿洲國內にまで伸び民家に潜伏してゐた夫を引捕へ、馬にしばりつけて對岸に拉し去つた、他の家に隱れてゐたオーリヤがこれを知つて江岸に出た時對岸からは數發の銃聲が聞へたそのまゝ夫はオーリヤの許へは歸つて來なかつた

泣いて涙もかれ果てたオーリヤは、人に勸められるまゝに更生の道を求めて一滿人の妻となつたが、彼女はあくまで不幸な女であつた、本年春一子を擧げて間もなく、夫は高玉山匪に襲はれて非業な最後を遂げ今はオーリヤは頼りにする人もない憐れな身の上となつて村人の情に生きてゐるのだそうである

今度は十六、七歳の淋しげな娘に

「お前はハルビンを知つてゐるか」

と訊いたところ、娘は靑い瞳をくるくるみはつて

「おゝハルビン！ハルビンへ行き度い、連れて行つて頂戴」

と言はれたのにはこつちが顔が赤くなつた、それ程この邊の亡命露人や合の子娘達はハルビンにあこがれを持つてゐるらしい

海青鎭を出てから東安鎭、饒河に各一泊の上卅日夕刻虎林着、同地に錨を下した（寫眞はウスリー附近のコルホーズ家族）

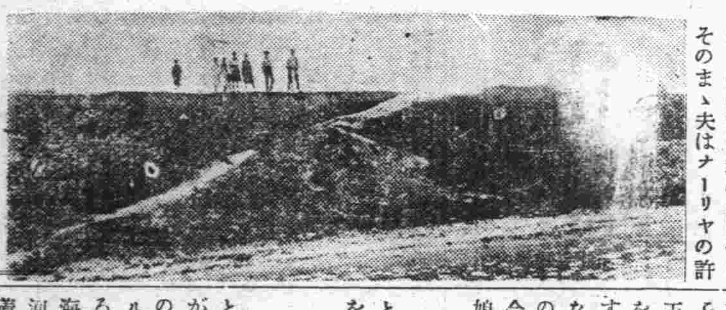

米國宣教師 五つの新島嶼發見

日本委任統治領に接する地點 早くも米領を主張

【ワシントン廿五日發國通】目下太平洋巡航中の米宣教師アービング、ジョンソン氏より當地親戚への報告によれば英委任統治領ソロモン群島よりボルネオ島に至る海上即ち日本委任統治領に接する延長四千キロの區域に於て海圖にない相當大きな島五つを發見した、尚ジョンソン氏は目下測量して無い危險な海上を巡航中だが同博士の見解よりせば右五島嶼は當然米領になるべきものと言つてゐる

米海軍 船舶を派遣か

【ワシントン廿五日發國通】米海軍ではジョンソン氏の發見せる新島嶼に對し船舶を派遣する模樣であるが多分火山島であらうと觀測してゐる、尚他國よりの申出なくば右島嶼は米國領に歸すべきものとの見解を有つてゐる

滿俱勝つ 對關大野球戰

4A－2

【大連國通】關西々學對滿俱第一回野球戰は廿五日午後四時二分、鈴木（球）松木、安藤（壘）三氏審判、關大先攻で開始され、四A對二で滿俱[illegible]五時四十五分

△バッテリー
關大 西村、北浦
滿俱 濱崎、宇佐美

△スコアー
關大 000100100 2
滿俱 22000000A 4A

ベーブルース監督となつて 米の選拔チーム來朝

【ヒラデルフイア廿四日發國通】今年秋米國兩リーグ選拔チームを率ゐて來朝する筈のコニーアツク氏は左の如く語つた

余は今秋兩リーグの選拔チームを率ゐてホノルル、日本の主要都市、上海、マニラ等へ遠征する豫定だ、チームの實際の監督にはベーブルースが當る筈である

怪鳥か？ 無音飛行機九州上空に出現

【東京國通】去る廿一日沖繩及鹿兒島の上空に無音怪飛行機現はれ何れかへ消去り縣民は神經を尖らして居るが廿一二の兩日長崎上空にも出現、怪鳥の如く空をかすめ去り佐世保鎭守府では時節柄嚴探中である

寄附 市內常盤町松田武彥氏は亡兒の忌明に金三十圓を國防婦人會へ寄附

ヤマトホテル〃サロン、河本理事、大村交通監督部長、芳賀鐵道事務所長、品川監察官など首を鳩めてしきりに談笑に花が咲いてゐる、品川さんが河本理事に今日はどうも御愁傷さまでと悔みを述べてる土曜日に郊外でのあの驟雨に遭つて河本さんドブ鼠の如くそれは例のウイル、ロジャース君にはきかせられない話だロ君に日本のゴルフ熱をどう思つてるか？との問ひに對して日本にゴルフ熱が旺んになつた事は世の終りだと思ふよアメリカ人はあまりゴルフに熱中して商賣をそつちのけにしたから不景氣になつたのだが、今は外國貿易の大打撃を受けて四苦八苦サ、日本もそんな眞似をしたら輸出の多い貿易も打ちのめされるヨ……と答へたといふ…それはさて措き濡れると病氣する話から後宮少將、宇佐美理事のアミーバ赤痢の話に飛び、宇佐美さんのアミーバを再發させた原因は哈爾賓でオデンを喰ひすぎたによるとお醫者さんでない人の診斷、藝者をやめてオデン屋を營む明眸皓齒のお鈴さん（？）なる麗人のお世辭のよさにツイ喰ひすぎ飲みすぎとある

銅版 凸版 北岸製版所

仙人掌

堀山產婦人科醫院 院長（入院隨意）堀山研作 新京蓬萊町一丁目十五 新京警察署西へ半丁 電話三一八〇番

鹿谷齒科醫院 三笠町二丁目十一番地 電話呼五二三六番

美容師急募 ●日本髮 一名 ●洋髮 一名 特別優遇 四平街南町 ウテナ美粧院 電話五一四番

運轉手募集 履歷書携帶本人來談 大經路六號（民政部前） 大滿タクシー 電話二三二九番

賣家敷 場所 梅ケ枝町三丁目 坪數 二百二十坪（貸家二八軒有） 價額 壹萬五阡圓 賣主代人 趙福連 三笠町三丁目二五ノ二

解雇廣告 元店員 西山寅夫 二十四才 右之者都合ニ依リ八月廿二日限リ解雇致シ候條今後當店トハ何等關係無之候 新京中央通一七 食料雜貨商 さかもと商店 帆足正利

カフヱー讓る 奧地進出の爲め市內目拔の場所盛業中のカフヱー居拔の儘格安讓度し仲介者はお斷り 永樂町三丁目 東亞旅館內 佐々木

お知らせ 電話增設 新五四八五番 舊二七二四番 日本橋通り すし竹食堂

貸事務室 事務室（六疊、三疊、水道、瓦斯及風呂、炊事場附） 場所、朝日通り目拔 左記に御申込被下度 朝日通八一番地 東亞ホテル 電話四九二二 五四九七

募集 營業部員 履歷書持參本人來談 新京大馬路四九 新京通信社

圖畫用繪具 圖畫用紙 製圖用細筆 梅ケ枝町三丁目 鳳文堂

移轉御知らせ 日本橋通り八十三番地に建築中なりし弊社新社屋完成致し本日新店舖に移轉仕候間何卒舊に倍し御引立賜度不敢取以紙上移轉御通知申上候 日本橋通り八十三番地 株式會社 大信洋行 電話 支配人席 電二五二三番 金物建材 電二五二三、三七〇八番 塗料 電五九五三、五九五四番 雜貨會計 電三七〇八番 工事部 電五九

フルーツパーラー ダイヤ街 新鮮なる高級果實 新着 祝リンゴ極上品 熊岳城下野農園 新京直賣所 ダイヤ街分店

擴張移轉 ●あんま 今般左記へ擴張移轉しました男女員多數に付御報次第參上いたします 東二條通橋南渡る左 ◆鍼 灸 ◆あんま ◆マツサージ 一陽堂、關治療院 電話五八二九番

廣告の御用は電三三〇〇番へ

喫茶 サービス少女募集 身体強健明朗な方本人來談午前中 喫茶 オリムピツク 康德通り消防隊横丁

製造煙草 流質品 大投賣!! 期間十日間（八月廿五日より九月五日まで） 兩切煙草 愛國牌香煙（二十五包入 二百五十本）六十錢 火車牌香煙（五十包入 五百本）九十錢 ライトハウス（二十五包入 二百五十本）八十五錢 口付煙草 ダルマ 一百本入一包十七錢 流質品に附大投賣を致します御電話を願ひますれば配達致します 平安町一丁目三 弓田商店（電話四七八〇番）

新版江戸八景（上演禁）

行友李風原作　高桑義生他二氏筆

一四五

江戸職人と吉原娼妓

三　高桑義生

「ウム。そりや俺も始終しなけりやならねえと思つてる」

「けれど矢張、間合がないんですねえ。でもそれぢやあ、あんまりだと思ひますよ」

すると東兵衛は苦々しげに横を向いた。

「そりや今は仕事場は滅茶苦茶大切の鑿を打たうにもその道具さへないんですからねえ。お父さんぢやなくたつて誰だつて、仕事をする氣の出ないのけ無理もありませんよ。けれども、このまゝ一生お父さんは鑿を手にしないお考へぢやないんでせう？」

かういふ言葉は、東兵衛にとつて痛い脈へ觸られるよりもつらかつた。

「ですからねえ。何もかもすつかり建て直しにして、新しく一軒家でも借り、仕事場もこしらへ、氣に合ふように道具もそろへ、一つお父さんが、これならばと思ふ物後の世まで傳はる名作をお打ちなすつたらどうなの？」

「だが、今となつちやあ出來ない相談ちやねえか。俺あさういはれると穴へでも入りてえ位だが。……まつたく俺といふ人間に、俺あ自分ながら、愛想がつきてるんだ」

「お父さん、そりや、自棄といふもんですよ」

「さうかも知れねえが、まつたくこの頃は自分で自分の心がわからねえんだ。こんな事ぢや到底氣に合ふ物は打てめえと思ふから、それで商賣仕事をする氣が出ねえんだ――何も鋼が死んだばかりぢやねえ」

東兵衛は、さう思はれてゐる事がいまいましさうにいつた。

「だから、お父さんそこが相談だといふんですよ。今言つたように、家でも借りて、仕事場をすつかりこしらへるには、どうでもお金がゐることには違ひないんですけど、その金はあたしが何とか才覺しようぢやありませんか」

「フム、お前それをどうしようてんだ？」

東兵衛は瞳を動かした。

お菜の唇はかすかに痙攣した

そして堰かれた水がさつと迸るように、

「お父さん！」

「何だ？」

「あたしを吉原に賣つて下さい――」

「な、何だと？」

東兵衛はあわてゝ吃つた。

お菜は下をむいたまゝ、ぢつと唇を嚙んで込み上げて來る涙をこらへた。

「ば、馬鹿なことといふもんぢやねえ。そりや一體、何本氣で言つてるのか？」

お菜の頭が、うなづくように動いた。

「馬鹿ッ！　冗談も休み休みいへ、やせても枯れても刀鍛冶國次だ餓死しようと飢ゑ死ならうと、娘を女郎に叩き賣つてすむと思ふか。それでなくても、心のうちで、どんなにお前達にすまねえと思つてるか知れねえんだ。そ、そんなつまらねえ考へを起こすもんぢやねえなあに俺だつて、いつまで斯うしてゐるわけでもねえ。一つ仕事を打つけりやすぐ何とかなるんだいゝか、あんまり心配しねえがいいぜ。近いうちにやあきつと何とかするからな」

東兵衛は目をうるませて、いふのであつた。

「だからお父さん。その仕事をするために、何かの用にお金がいるぢやありませんか。ほんの一時の方便、お金が出來たらすぐにも身受けして頂ひませう」

八月二十七日　月曜　庚午　赤口　開　心宿

●一白の人　奮發心を起し元氣強く進めば志望を通達す　丙と丁と申が吉

●二黑の人　形勢次第に好轉し元氣十分なれば益效あり　巳と壬と癸が吉

●三碧の人　寸を尺退して效果擧らぬ日守成が寧ろ安全　丙と申と寅が吉

●四綠の人　思はざる方面より龜裂を生じ變轉甚しき日　乙と丁と申が吉

●五黄の人　堅實を以てすれば相當の效果あり油斷禁物　壬と癸と丑が吉

●六白の人　知らず識らず深入せんとする日分別が肝要　巳と庚と壬が吉

●七赤の人　根を張り芽を延ばす幸運日次第に光明輝く　壬と癸と寅が吉

●八白の人　稀有の良運にして縁談金談起業計畫に吉し　申と壬と丑が吉

●九紫の人　我意を振へば家庭の風波あり人の同情薄し　巳と癸と寅が吉

門司、神戸（大阪行）

×印三等船客設備船　▲印寄港　（午前十時大連出帆）

▲香港丸	八月廿七日
×たこま丸	八月廿八日
うすりい丸	八月三十日
ばいかる丸	八月卅一日
×志あとる丸	九月二日
扶桑丸	九月三日
はるびん丸	九月四日
亞米利加丸	九月五日
うらる丸	九月六日

切符發賣所　滿鐵沿線主要各驛及各地ジャパンツーリストビューロー案内所

船車連絡切符（往復切符ハ汽車二割引、汽船一割引　通用期間二ケ月）

大連、門司、神戸間乘船切符（往復切符は復路運賃二割引通用期間三ケ月）

專屬荷扱所　各地國際運輸會社支店

大阪商船株式會社

大連支店電話四一三七番　奉天出張所電話四〇八九番　新京出張所電話二二一六番

新京より京圖線ヲ通シテ日本ニ行ク最捷路

滿洲行　敦賀・清津・羅津・雄基・浦汐　日本行　浦汐・雄基・羅津・清津・敦賀

日滿連絡船　滿洲丸　天草丸

北日本汽船株式會社　清津・雄基・羅津代理店　國際運輸株式會社支店

新彩社

辯護士　**沼田勇**

民事、刑事、訴訟、顧問　鑑定諸契約作成　滿洲國商標登錄　其他日滿一般法律事務

新京入船町四丁目廿九番地（新京百貨店横）　電話二一四四五番　二一四七番

電話賣たし（又は貸付にてもよし）　姓名在社

月刊雜誌　文房具　事務用品　和洋紙

新京吉町銀座街　**ミツワ書店**　電話二三三一番

●靈術治療

痼疾難ノ爲メ永年御困リノ方ハ當療法ノ施術ヲ受ラレ再生ノ幸福ヲ得ラレヨ

當地ニ大正十四年以來約十ケ年居住一般患者ノ施術ニ從事相當ノ效果ヲアラワシテ居ル一度來タツテ試サレンコトヲ

場所　新京蓬萊町二丁目二番地郵便局西　**村本天龍**

疊

營業品目　表替　裏替　新疊　表吳座　上敷

疊の御用命は　電話五三四六番へ　御下命下されば直に參上

尾上町五丁目　**龜岡疊店**　電話五三四六番

食料品なら調辨所と

皆樣から御好評を頂いて居ります!!　御用命は是非弊店に!!

●明治製菓グリコ特約店　●清酒月桂冠鳳凰

ビール　清酒　精白米　新炭　和洋菓子　食料品一部

卸小賣　**調辨所**　新京蓬萊町一ノ一九　電話二一〇五三番　二七

櫻村洋行支店

新京日本橋通り四六　電話五四六五番

タバコのみの　**歯磨スモカ**

ケムリ出てゆくヤニ殘る　殘るヤニならスモカで磨こ

煙草化粧品藥店ニアリ　661

專賣特許　**保健漬**　生ニンニクの大衆向食料化　世界無比の榮養精力素

白米　清酒　醬油　木炭

新京大和通四七　**今田商店**　電話二九三三番

高級商圖　專門　**鳳之堂**　梅ケ枝町三丁目

御料理　**大吉**　富士町　電話番一五一二

英國製高級煙草　**フェデラル**　コルク口付

○廣告の御用命は電話三三〇〇番へ○

カメラ

新荷着

高整色　オリエントフイルム　多數入荷しました……

一二〇（ブロニー）……六〇錢

一二七（ベスト）……五二錢

是非御使用願ひます

新京銀座吉野町二丁目　**乾寫眞館販賣部**　電話二三九〇

御肌は　黒いが自慢の八月でも　御歯だけは半煉でクツキリ白いが勝！

仁丹本舗森下博藥房製

秋季大競馬會

開催日　八月二十五日（土）　二十六日（日）　二十七日（月）　二十八日（火）　九月一日（土）　二日（日）　三日（月）　四日（火）

毎日午前十時開始　雨天順延

勝馬投票券　單勝式金五圓　複勝式各金廿圓

社團法人　**大連競馬倶樂部**　電話三二五三番

優良ミカゲ石採取

營業科目　花崗石材採堀及加工品販賣　粗石　碎石　土地開拓　川砂販賣

建設局　鐵路局　御推獎

●石山埋藏量六三〇〇萬才●

滿洲花崗石材合資會社

本社　新京祝町三丁目一七番地　電話三九〇七、五六二七番

事務所　京圖線土們嶺驛前

石山　永吉縣第三區大頂子屯